

えすぽわーる 新函館

JA新はこだてとみなさんを結ぶコミュニケーション誌



LINE@やホームページ、各種お知らせやイベント情報などを発信しています！ぜひ、ご覧ください！



合併号

2025年
12月号 No.280

2026年
1月号 No.281

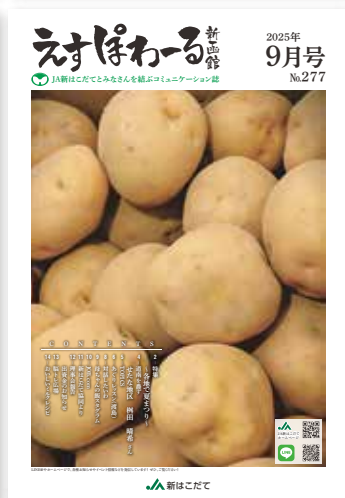

C O N T E N T S

- 2 新年の挨拶
- 4 特集 われら午年
- 6 道南を農す
- 7 七飯町 小田切 宏樹さん
- 7 TOPICS
- 10 母ちゃんの飯스타그램
- 11 活用しよう営農支援システム
- 12 Information
- 15 青年部「農作業安全」取組紹介
- 16 年末年始営業開始時間について
- 16 正組合員加入案内
- 16 新はこだて協同より
- 16 理事会報告
- 17 せいさんしぎ通信
- 17 脳トレ広場
- 18 おいしいミルクレシピ

新年明けましておめでとうございます



代表理事組合長 横道 重人

新年あけましておめでとうございます。組合員の皆様におかれましては、令和8年の新春をご家族とともに健やかに迎えのことと、心よりお慶び申し上げます。また、日頃より当組合の事業運営はもとより、倅新はこだて協同に對しまして、格別のご高配とご愛顧を賜り、厚く御礼申し上げます。

昨年を振り返りますと、当管内の農業は4月中旬頃からの多雨や曇天等により、耕起や播種作業が遅延し、不安を抱えたスタートとなりました。さらに、夏場の猛暑や病害虫の発生、高温障害の影響を受け、各作物で収量減少や品質低下を余儀なくされました。特に8月19日の記録的な大雨によって河川が氾濫し、水稻・畑作物など甚大な被害を受けた年でありました。被災された皆様には心よりお見舞い申し上げ、一日も早い復旧・復興をお祈りいたします。

さて、国内外に目を向けますと、アメリカでトランプ大統領による農業関連を含む保護主義的な通商政策、いわゆる「トランプ関税」の再導入や、防衛費・在日米軍駐留経費など安全保障面での日本への負担増が現実味を帯びてきております。国内では昨年10月に高市早苗氏が女性として初めて内閣総理大臣に就任し、農業や地方創生、日本再生を重要政策に掲げておりますが、国際情勢の不透明感や経済・安全保障面での外的圧力が強まる中、内政・外交ともに難しい政権運営が続くことが予想されます。

こうした状況の中、農産物の適正な価格形成に向けた法制化など、再生産可能な仕組みづくりの必要性は一層高まっております。引き続き強く法制化への要請を求めています。加えて、令和9年度農業政策では、物価高騰や気候変動への対応強化、担い手の育成・確保、スマート農業の推進、農業経営の安定化に向けた補助金や支援策の拡充などが重点的に掲げられております。これらの政策を最大限に活用し、地域農業の持続的発展と生産基盤の強化に努めてまいります。

第31回J A北海道大会では、「食料安全保障の強化と持続可能な



J A新はこだて青年部 部長 小山内 慈

皆様、新年あけましておめでとうございます。謹んで新年のお慶びを申し上げます。

日頃より私たち青年部の活動に對し、多大なご理解とご協力を頂き、心より感謝申し上げます。

昨年を振り返りますと、春先の天候不良等により作業の遅れが生じた上に、夏場の高温や干ばつの影響、さらには8月中旬の豪雨の影響により、我々の経営に甚大な影響を及ぼしました。また、生産資材や燃油価格の高止まりが続ぎ、依然として農家経営には厳しい情勢となりました。

青年部事業としては、消費者PR事業や部員交流事業などを行いました。そのほかに、農作業安全事業にも力を入れて活動を行い、網走函館J A青年部農作業安全推進協議会を立ち上げ、J Aオホーツク網走青年部と合同で農作業安全の輪を全道・全国へ広げていくために注力しました。中でも、農業初心者向けの農作業安全啓発動画を作成し、一日農業、バイト「day work」に掲載いただきました。

安全な地域農業の実現には、我々生産者が農作業安全を「自分事」として考え、行動していかなければなりません。当青年部では取り組みを継続してまいりますので、皆様も農作業安全に目を向けていただきたいと思ひます。

この先も、農家経済にとつては厳しい情勢が続くと思ひられますが、我々生産者が一丸となりこの困難を乗り越えてまいります。

結びになりますが、本年も組合員の皆様並びにご家族、青年部盟友の皆様にとりまして、ご健康でご多幸、そしてなにより豊穰の年となりますようご祈念申し上げます。また青年部活動への変わらぬご理解とご支援もお願い申し上げます、新年のご挨拶とさせていただきます。

北海道農業の確立」「J Aの組織基盤の強化と健全な経営基盤の確立」「農業や食、J Aへの理解醸成」の三つの議案が採択され、組合員やJ A、連合会が自らの役割を認識し、一丸となつて取り組むことが決議されました。これらの取組みも3年目を迎え、当J Aにおいても、組合員・各関係機関と意思を結集し、「協同の力」をさらに發揮して、引き続き実践してまいります。

管内の農業は、燃料・肥料・諸資材など生産コストが高止まりし、流通コストや人件費の上昇にも歯止めがかけられない状況です。加えて、猛暑や集中豪雨、曇天による日照不足など気候変動による生産環境の変化が著しく、農業経営は年々厳しさを増しております。

組合員の減少・高齢化・担い手不足・耕作放棄地の増加により、生産基盤や地域農業（地域コミュニティ）の維持が急務となつており、各関係機関と連携しながら多様な担い手の育成やスマート農業等による省力化・効率化を図り、生産効率の高い農業経営を推進してまいります。

J A経営を巡りましては、いわゆる「令和の米騒動」による業者間の集荷競争激化に伴う米価の高騰や青果物の価格面での好調があつた一方、猛暑等の影響により取扱量が大幅に減少しております。酪農畜産部門におきましては、個体販売価格の低迷と生産コストの高止まりが続ぎ、依然として厳しい状況が続いておりますが、農畜産物取扱額は350億円を超え、過去最高額を記録する見込みとなっております。しかしながら、J A経営全体といたしましては、日銀の政策金利引き上げや人口減少による市場規模の縮小に伴う信用事業収益の減少、円安を背景とした物価高の影響が顕著となつており、各事業費用の増加により事業利益の確保が一層難しくなっているのが現状であります。

こうした状況を踏まえ、取組み3年目となる第7次中期経営計画・地域農業振興計画の基本方針「新時代を切り拓く、新たな自己改革、への挑戦」「農業所得の増大」「対話を通じた組合員との関係強化」の重点実施項目や各種基本対策の達成に向け、組合員の皆様のご協力のもと実践していかねければなりません。一層のご理解と積極的な運営参画をお願い申し上げます。

結びに、迎えた本年が災害もなく、豊穰で希望に満ちた良き年となりますよう心よりご祈念申し上げ、年頭のご挨拶といたします。



J A新はこだて女性部 部長 森永 尚美

新年あけましておめでとうございます。謹んで新春のお慶びを申し上げます。

日頃より、私たち女性部の活動に對しまして、格別のご理解とご協力を賜り、心より感謝申し上げます。

昨年は広域という特性を活かし、各地区で活発な活動が行われました。また、地区ごとの交流や情報交換の場も多く設けられ、部員同士のつながりがより深まった一年となりました。

10月には、女性部員全体で「J Aとは？」をテーマに、J Aの役割や組織の成り立ちについて学び、「女性参画」に関する研修を実施いたしました。女性の役割や可能性について改めて考える、貴重な機会となりました。

さらに、昨年より始まった子どもたちと交流する食農教育にも、各地区から多くの部員が参加し、食と農のつながりについて一緒に学ぶことができました。

一方で、米価の高騰や野生動物の市街地出没など、気候変動によるさまざまな影響が私たちの暮らしを脅かしております。女性部では、「協同活動」によって、ゆとりとふれあい、たすけあいのある住みよい地域社会づくりを行います」という組織目標のもと、皆で協力し合い、住みやすい環境づくりに努めてまいります。

結びに、本年も変わらぬご指導、ご協力を賜りますようお願い申し上げますとともに、組合員の皆様、ご家族の皆様、そして女性部員の皆様のご健康とご多幸を心よりお祈り申し上げます、新年のご挨拶とさせていただきます。

新函館農業協同組合

代表理事組合長	横道 重人
代表理事専務	加藤 寛喜
常務理事	新谷 正人
常務理事	南 茂樹
常務理事	佐藤 博嗣
常務理事	高瀬 幸巳
伊勢谷 達志	大野・上磯地区運営委員長
森 隆志	大野・上磯地区運営委員長
大嶋 貢	（南渡島地区運営委員長）
小坂 寛和	（七飯・函館地区運営委員長）
影浦 義和	（北渡島地区運営委員長）
倉田 健	（せたな地区運営委員長）
佐々木 芳勝	
丹保 勝也	
小笠原 裕章	
佐橋 悟	

代表 監事	小澤 大栄
常勤 監事	稗 貫昭光
監事	三浦 安則
	岡村 栄士
	佐藤 元彦
職員 一同	
	横道 重人
	大友 和雄
代表取締役社長	
代表取締役専務	
代表取締役	
社員 一同	

株新はこだて協同

代表取締役社長	横道 重人
代表取締役専務	
代表取締役	大友 和雄



あれから 午年

今年の
抱負

午年ってどんな年？

～運氣や兆候、
午年生まれの人の性格など～

運氣や兆候

午年は、エネルギーと行動力が高まる年とされます。この年は、積極的な挑戦やスピーディーな決断が成功を引き寄せると考えられています。

「動き」の年となるので、じっとしているよりも積極的に行動することで成果を上げやすくなります。大人しく計画するというよりは、積極的に行動をすると運氣が巡りやすくなるとされています。

午年生まれの性格は？

明るく社交性に富むという特徴があり、人と出会うことにも積極的、次々に知人を増やし、交友範囲を広げていくことを、純粋に楽しいと感じるタイプです。

また、困っている人は見過ごすことができず、トラブルを解決するために相談に乗ったり、一緒に動いたりします。

七飯町

青山 誠さん

あおやま
まこと

昭和53年生まれ

昨年を振り返って

去年は夏の厳しい暑さとスポットの豪雨があり、夏場のほうれん草栽培は本当に大変でしたが、暑熱対策を講じながらなんとか出荷することができました。シーズン通して例年と比較すると収穫量は減少しましたが、高単価で推移し単価面で本当に助けてもらったと実感しています。

今年の抱負

天候に左右されず、人・農作物ともに無病息災で収穫期を迎えられるような1年であればありがたいです。今年も主要作物の『ほうれん草』を増反する予定なので、『ほうれん草』振興のためにしっかりと結果を残していきたいと思います。



北斗市

原田 幸司さん

はらだ
こうじ

昭和53年生まれ

昨年を振り返って

猛暑や大雨など栽培管理が難しい状態が続いたので大変な年になりました。

今年の抱負

来年は厳しい環境にも対応できるように経営環境を整えていきたいと思っています。



知内町

坂本 拓也さん

さかもと
たくや

平成2年生まれ

昨年を振り返って

去年は多くの課題に直面しましたが、諸先輩方のアドバイスなどで乗り越えることができました。

今年の抱負

今年は去年の課題を振り返り、克服していけたらと思います。そして去年の自分に勝たないです！！



昨年を振り返って

乳価は上がりましたが、配合飼料や肥料も高いままで依然として厳しい状況でした。

八雲町

森田 洋平さん

もりた
ようへい

昭和53年生まれ

今年の抱負

草地更新を頑張っで良い粗飼料を確保したいです。また、昨年から取り組んでいる自家授精でも、繁殖成績が向上するように頑張ります。



厚沢部町

外崎 智文さん

そとさき
ともあき

平成14年生まれ

昨年を振り返って

振興公社の業務を通じ、圃場の多さや圃場毎の土壌の違いを知り、青年部へ加入した事により他の生産者と繋がりが出来た為今後のモチベーション維持に繋がりました。

今年の抱負

実家で本格的に農業に携わる事になる為、作業を覚え分からない事を減らしつつ、試行錯誤しながら実践していき、日々、励んでいます。



せたな町
野中 正道さん

のなか
ましまち

昭和53年生まれ

今年の抱負

2026年はもう少しのんびりと、1日1日を楽しんで過ごしていきたいです。

昨年を振り返って

充実していたが、忙しくてあっという間に過ぎてしまった年でした。



森町

高瀬 瑞生さん

たかせ
みずき

昭和53年生まれ

昨年を振り返って

養豚業にとっては、飼料価格の高止まりや猛暑による影響はあったものの、取引価格は高値で推移し、売上の向上につながったため、全体的には恵まれた一年となりました。

今年の抱負

去年は、豚の事故率が上がってしまったため、今年の原因の究明、対策により改善と安定生産に努めていきたいです。



【女性部】

児童養護施設で調理実習

J A新はこだて女性部は11月1日、函館市内の児童養護施設「函館国の子寮」を訪れ、料理教室を開催した。同部員と入所している小中高生の子どもたち、施設職員、J A職員合わせて約40名が参加。

この取り組みは、子どもたちに食や農業の大切さを伝え、実際に体験すること、興味や関心を持つてもらいたいという思いから、昨年よりスタート。2回目となる今回は、煮込みおからハンバーグ、南瓜とじゃがいものだんご汁、もちもちミルク餅、新米おにぎりの4品を作ったほか、リンゴの皮むきにも挑戦した。

子どもたちは女性部員からアドバイスを受けながら、楽しそうに食材を切ったり、こねたりと積極的に参加した。

また、使われた道南食材についての説明や、野菜に関するクイズも実施。子どもたちはクイズに真剣に取り組みながら、食材や農業について理解を深めた。

森永部長は「今年は児童の参加人数も増え高学年の子は低学年の子に教え合いながら食材を切り部員共に和気あいあいと交流できた。今回をきっかけに食と農について興味を持ってもらえたら嬉しい」と話す。



特産品を使い子どもたちとともに作った料理



食や農業について説明する女性部員



「ななみつき」の初せり

「ななみつき」5年連続最高値

七飯町のブランドリンゴ「ななみつき」が11月14日、函館市の東二函館青果に303箱初出荷された。きり箱（3キ）特選7玉に10万円の値が付き、5年連続の最高値となった。同8玉には7万円、同9玉には5万円の高値が付いた。

せりに立ち会った七飯町果樹組合ななみつき部会の後藤部会長は「10月下旬から寒暖差で順調に蜜が入り、平均より肥大良好」と話した。

「ななみつき」は「ぐんま名月」の一定品質以上に付けられるブランド名。同町果樹組合ななみつき部会の17戸が厳選出荷している。



グループワークを行う様子

エンゲージメント向上へ

当J Aと（株）新はこだて協同は、10月から11月にかけて一般社団法人日本経営協会より講師を招き管理職研修を開催した。研修はエンゲージメント向上をテーマとした幹部職（部門長・所属長）を対象とした研修と、人事マネジメント・リーダーシップをテーマとした課長職層対象の研修に分けて開催し、本店や各営業センター、支店、事業所から総勢77名が出席した。

出席者は普段なかなか顔を合わせる機会の無い他地区や他部署の管理職とグループワークを行いながら管理職としての役割を再認識した。



七飯町 小田切 宏樹さん(38)

おだぎり ひろき

取扱品目：水稲14ha／南瓜40a／きゅうり20a
ほうれん草20a／アルストロメリア50a



『働きやすい農業を目指して』

―就農までの経緯についてお聞かせください
高校を卒業後は専門学校に通い、その後は神奈川県で、会社員として働いていました。実家が農家であることを知っていた前職の同僚や友人から「地元で農業をやってみては？」とアドバイスをもらい、36歳で地元に戻って就農することを決意しました。

―農業を始めて苦労したことはありますか？
幼いころは少しだけ家の手伝いをしていましたが、本格的に農業を始めるのと、子どもの頃の手伝いとは違い、やるのがとても多いと感じました。両親や長年勤めてくれているパートさんに教えてもらいながら作業に取り組んでいます。

―農業のやりがいはどこに感じますか？
自分が育てた農産物を「おいしい」と言ってもらえることが一番のやりがいです。自分の作ったものが誰かの役に立っていると実感できる瞬間が、何より嬉しいです。

―仕事をする上で大切にしていることはありますか？
家族やパートさんたちの調和を大切にしています。パートさんが働いてくれるからこそ今の規模を保てているので、自分や家族だけではこまで大きくできないと思っています。良い環境で働いてもらえるよう、家族からのアドバイスやパートさんたちの意見を積極的に取り入れています。

―今後の展望についてお聞かせください
従来の農家は休まず働くことが多いですが、効率よく働き、自分もパートさんたちもきちんと休みを取れる職場環境を目指したいです。最近はYouTubeなどでロールモデルを探し、良いところは取り入れて、時間に余裕を持ち、子どもたちと過ごす時間も増やしていきたいと考えています。



飼い猫と戯れる小田切さん



はぎれリース作りに励む部員ら

研修会を通して交流深める

【女性部】

JA道南地区女性協議会は11月20日、厚沢部町でJA女性部フレッシュミズ研修会を開いた。フレッシュミズ会員や関係者ら30名が参加し、講演及びグループワーク形式で研修を行った。開会にあたり、同協議会の樋口会長は「研修会を通じて交流を深め、フレッシュミズの輪を大きくしてほしい」と挨拶。

グループワークでは、主催地区となった厚沢部地区フレッシュミズ会員が講師となり、リースづくりを実施した。家庭で余ったはぎれなどの材料を使いものづくりを通じて、参加者同士の交流を深めた。

講演では、堀野淳子氏を講師に迎え、ローフードについて講義を受け、食材を生かした調理法等を学んだ。



菅野技師(左)の講義を真剣に聞く部員ら

農作業安全について学ぶ

【せたな】

せたな地区青年部は11月19日、せたな管農センターで農作業安全研修会を開催した。同部員4名のほか、講師としてホクレン函館支所営農支援室の菅野技師を招いた。

研修会では農作業事故の現状や事例を用いて、事故が及ぼす影響や農作業安全の重要性を学んだ。

事務局からは青年部全体の取り組みを報告。JAオホーツク網走青年部と共同作成した農作業安全啓発動画などを紹介した。

撫養部長は「当地区の部員に農作業安全を意識してもらうために開催した。農業は身体が資本なので今後も取り組んでいきたい」と話した。



受賞報告した玉森組合長(中央右)

国が認めた逸品の証

【知内】

農林水産物などの地域ブランドを守る地理的表示(GI)保護制度の対象に、知内町ニラ生産組合の「しりうちにら北の華」が追加された。

「北の華」は知内町と木古内町で生産し、約60戸の農家が共同でハウスかけの作業を行い、高品質なニラをほぼ周年で出荷している。GI登録産品は、商品のブランド価値を消費者にアピールできる他、日本や相互保護の取り決めがある国で模倣品の流通を規制できる。

12月1日に本店で受賞を報告した、同組合の玉森組合長は「技術や風土、生産者の努力が認められたのは励みになる。GIの名に恥じぬよう、品質の維持・向上に取り組む」と述べた。



歴代部長へ感謝状を手渡す奥山部長(左)

70年の節目を契機に

【森】

今年で創立70周年を迎えた森地区青年部は11月14日、記念式典と祝賀会を同町のリブマックスリゾート函館グリーンピア大沼で行った。JA役職員や森町長、関係機関ら36名が出席した。

記念式典では、これまでの同青年部を支えた歴代部長および事務局に対して感謝状の贈呈を行った。

同青年部奥山部長は「部員数の減少により存続が危ぶまれた時期もあったが、仲間と協力し、無事に70周年を迎えられて安心。先輩から受け継いできたものを次の世代に繋げられるよう、これを契機にもっと活発に活動していきたい」と意気込んだ。



永年勤続職員表彰式

11月28日、当JA・(株)新はこだて協同において品行方正、業務精励し、他の模範と認められ、20年勤続・30年勤続された職員を顕彰する為「永年勤続職員表彰式」が行われました。対象者には賞状、並びに記念品が贈呈されました。



30年勤続職員・社員

八雲営農センター営農課 北川 徹 課長
森営農センター生産資材課 小林 真也 課長
厚沢部整備工場 坂上 昌則 工場長



20年勤続職員・社員

農業振興部営農企画課 中田 明典 係長
信用共済部共済管理グループ 近藤 裕美 係長
せたな中央支店 北谷 千賀 主査
大中山給油所 佐久間 珠美 主任

厚沢部支店 松原 瑞恵 係長
厚沢部支店 加藤 あゆみ 主査
新はこだて協同本社 高橋 勇輔 係長
せたな給油所 井村 建太 主任



給食のメニューをもとに考える児童ら

農業の大切さを伝える

【北斗】

北斗地区青年部は11月13日、青年部員3名が講師を務め、北斗市立萩野小学校4年生17名を対象に「農業の大切さ」や「長ネギ」について詳しく解説した。

同校では今年の春から児童らとともに長ネギの定植、収穫、販売までを体験し、1年を通して食育活動に取り組んできた。

当日の給食のメニューをもとに「もし農家がいなくなったら？」について考え、農家がいなければ水や塩しか残らないことに気づいた児童らは、「何も食べられない!」と驚いた様子を見せていた。

授業終了後には、児童らが販売した長ネギの販売売上で購入したお菓子の詰め合わせをプレゼントした。



城地部長(中央)のサポートのもとニラを切る児童

児童がニラ料理に挑戦

【知内】

知内地区女性部は11月4日、食農教育活動の一環として、知内小学校で同校6年生の児童23名と調理実習を行った。

日常から子どもたちに農業を体験してもらい農業の魅力に気づいてもらいたくこの活動を行っている。

今回は「豚バラとニラのくるり餃子」と「ニラ豚辛旨炒め」を同部員のサポートのもと調理し、完成した料理は給食と一緒に美味しく味わった。

城地部長は「町の特産品であるニラを使った料理を自分たちで作り、「家でも作ってみたい」という声が多く寄せられた。今後、こうした食育活動を通じて地元の魅力を伝えていきたいと思う」と話す。



令和7年3月より営農支援システムを無料化し全組合員が利用できるようになっております。利用可能なメニューも拡大しておりますので、順次紹介していきます。

ログイン方法 スマホ・タブレットで簡単！  もちろんパソコンも OK！



QRコード又はブラウザにURLを入力し、ログイン画面を表示させます。
<https://fss.ja-hokkaido.gr.jp/einou/html/VJ000001/>

ログイン画面



※ログイン情報は事前に送付されている
「新規ユーザー登録票」をご確認ください
 ※不明な場合は営農センターにお問い合わせください
 ※5回連続でログインに失敗するとロックが掛かります。ロックは翌日に自動解除されますが、すぐに解除したい場合は営農センターにご連絡願います

クミカン報告票・営農管理報告票の閲覧

毎月お届けしているクミカン報告票・営農管理報告票を**紙のイメージのまま**で閲覧・ダウンロードできます。過去15か月分の帳票を閲覧できます。

閲覧方法

- ① 営農情報をタップします。
 - ② 帳票ダウンロードをタップします
 - ③ クミカンをタップします。(帳票種類によりタップ箇所が異なります)
 - ④ 該当ファイルをタップします。
 - ⑤ 帳票が表示されます。(紙媒体と同じレイアウトです)
- ※スマホからも閲覧できます

■ トップメニュー画面



江差地区女性部

485likes

かぼちゃ
ふわふわ # もっちりパン
かぼちゃとチーズが相性抜群
ティータイムにも

材料(4人前)

ホットケーキミックス

300g

牛乳

250ml

無塩バター

30g

かぼちゃ

225g

クリームチーズ

75g

作り方

- ① かぼちゃの皮をむいて一口大に切りラップに包んで電子レンジ(500w)で約3分加熱した後にかぼちゃを潰す。
- ② 無塩バターを湯煎して溶かす。
- ③ ボウルにホットケーキミックス、潰したかぼちゃを入れ、ゴムベラで軽く混ぜ合わせ②と牛乳を入れる。



「牛乳の量でふんわり具合が変わってくるので丁寧に入れましょう」

- ④ 炊飯器に③と1cm各に切ったクリームチーズを加え1〜2回つぶさないように混ぜ合わせる。



「あずきがあればこの段階で加えるのもおすすめです！色鮮やかに美味しくなります」

- ⑤ ④を平らにならして、炊飯ボタンを押し、炊き上がったらケーキクーラーなどに取り出して冷まして完成。

かぼちゃ

【栄養素】βカロテン
 【効果】体の中でビタミンAに変わる栄養素で、目や皮膚の健康を保ち、免疫力を高める働きがあるほか、抗酸化作用で体をサビから守ってくれます。

かぼちゃとクリームチーズパン

江差地区のかぼちゃを使った



このコーナーは各地区女性部員の方に、その地区にゆかりのある農畜産物や加工品を用いた料理を紹介していただくコーナーです。

今回料理を紹介していただくのは…

江差地区女性部



左から、近藤久美子さん、笠原幸子さん、山田裕子さん



年末年始の営業時間について



JA新はこだて		12/27 土	12/28 日	12/29 月	12/30 火	12/31 水	1/1 木	1/2 金	1/3 土	1/4 日	1/5 月	1/6 火	1/7 水
資材店舗・営農センター		休業		通常営業		休業		休業		休業		通常営業	
金融窓口営業 営業時間 9:00～15:00		休業		通常営業		休業		休業		通常営業		通常営業	
A T M	金融店舗内 営業時間 9:00～17:00	休業		通常営業		休業		休業		通常営業		通常営業	
	スーパーアークス 七飯サウス店内 営業時間 9:00～21:00 土日祝日 9:00～17:00	通常営業		通常営業		休業		通常営業		通常営業		通常営業	
	ホクレンショップ 森店内 営業時間 9:00～21:00 土日祝日 9:00～17:00	通常営業		通常営業		休業		通常営業		通常営業		通常営業	
	大沼 ATMコーナー 営業時間 9:00～17:00	休業		通常営業		休業		通常営業		通常営業		通常営業	
	鶉 ATMコーナー 営業時間 9:00～17:00	休業		通常営業		休業		通常営業		通常営業		通常営業	
	木古内 ATMコーナー 営業時間 9:00～17:00	休業		通常営業		休業		通常営業		通常営業		通常営業	
	Aコープやくも 店内 営業時間 9:30～18:00 土日祝日 9:30～17:00	通常営業		通常営業		休業		通常営業		通常営業		通常営業	
	落部 ATMコーナー 営業時間 9:00～17:00	休業		通常営業		休業		通常営業		通常営業		通常営業	
	Aコープ館店内 営業時間 10:00～17:00	休業		通常営業		休業		通常営業		通常営業		通常営業	
	上ノ国 事業所内 営業時間 9:00～17:00	休業		通常営業		休業		通常営業		通常営業		通常営業	
	濁川 事業所内 営業時間 9:00～16:00	休業		通常営業		休業		通常営業		通常営業		通常営業	
M	ファーマーズ マーケット あぐりへい屋内 営業時間 9:30～16:00	通常営業		定休日		休業		定休日		通常営業		通常営業	
	若松 ATMコーナー 営業時間 9:00～17:00	休業		通常営業		休業		通常営業		通常営業		通常営業	
	あぐりへい屋	通常営業		定休日		休業		定休日		定休日		通常営業	

(株)新はこだて協同			12/27 土	12/28 日	12/29 月	12/30 火	12/31 水	1/1 木	1/2 金	1/3 土	1/4 日	1/5 月	1/6 火	1/7 水
給 油 所	厚 沢 部	通常営業時間 8:00～19:00	通常営業				8:00～15:00	休業		8:00～17:00			通常営業	
	上ノ国	通常営業時間 8:00～18:00 祝日 8:30～17:00	通常営業	休業	通常営業		8:00～12:00	休業		8:30～17:00	休業	8:30～17:00	通常営業	
	せたな	通常営業時間 8:00～18:00 日曜祝日 8:30～17:00	通常営業		通常営業		8:00～12:00	休業		8:30～17:00			通常営業	
	知 内	通常営業時間 8:00～19:00	通常営業				8:00～15:00	休業		8:30～17:00			通常営業	
	木古内	通常営業時間 8:00～19:00	通常営業				8:00～15:00	休業		8:30～17:00			通常営業	
	大 野	通常営業時間 8:00～20:00	通常営業				8:00～15:00	休業		8:30～17:00			通常営業	
	大中山	通常営業時間 7:30～19:30	通常営業				7:30～15:00	休業		8:30～17:00			通常営業	
	駒ヶ岳	通常営業時間 8:00～19:00 日曜祝日 8:00～18:00	通常営業		通常営業		8:00～15:00	休業		8:30～17:00			通常営業	
	濁 川	通常営業時間 8:30～17:00	通常営業				休業						通常営業	
	八 雲	通常営業時間 8:00～19:00	通常営業				8:00～12:00	休業		8:00～17:00			通常営業	
	長万部	通常営業時間 7:30～18:30	通常営業				7:30～12:00	休業		8:00～17:00			通常営業	
A コー プ	厚 沢 部	通常営業時間 10:00～18:30	通常営業	臨時営業 10:00～18:30	通常営業		臨時営業 10:00～15:00	休業				臨時営業 10:00～17:00	通常営業	
	館	通常営業時間 10:00～18:00	臨時営業 10:00～18:00	臨時営業 10:00～18:00	通常営業		臨時営業 10:00～15:00	休業				臨時営業 10:00～17:00	通常営業	
整 備 工 場	厚 沢 部	通常営業時間 8:30～17:00	休業		通常営業		休業						通常営業	
	せたな	通常営業時間 8:30～17:00	休業				休業						通常営業	
	知 内	通常営業時間 8:30～17:00	休業				休業						通常営業	
	八 雲	通常営業時間 8:30～17:00	休業				休業						通常営業	



青年部では農作業安全の取り組みを行っています！

青年部盟友の知識向上に向けた取り組み

令和7年度役員研修の実施

- ・「北海道農作業事故ゼロ運動推進研修会」への参加
- ・「短時間農作業安全」に関してのJ A北海道中央会との情報交換

若手盟友向け基礎研修会の実施

- ・若い世代や就農して間もない盟友に向けて基礎研修を行った

全盟友対象グループワークの実施

- ・実際に発生した事故事例をもとに原因や対策を検討するグループワークを行った



農作業安全を
「自分事」として考え行動する組織づくり

農作業安全啓発の取り組み

網走函館J A青年部農作業安全推進協議会

- ・J Aオホーツク網走青年部と合同で設立
- ・「優良事例の水平展開」と「啓発活動」を活動の軸に据えた

J Aオホーツク網走青年部との合同事業

- ①農作業安全ステッカーを活用した実地研修
→危険箇所にステッカーを貼り目を引くようにした
- ②優良事例の水平展開
→J Aオホーツク網走青年部の取り組み事例発表を行った
- ③農作業安全啓発動画の撮影
→両青年部役員で撮影を行った（詳細は下記参照）



農作業安全の輪を全道・全国へ

農作業安全啓発動画を作成しました！！

令和6年4月から農業でも雇入れ時安全衛生教育の義務が拡大しています！！



あなたの農場でこんな場面ありませんか？



農作業安全啓発動画「当たり前の毎日を守るために」をご活用ください！

- ・農作業経験が浅い方でも分かりやすい内容
- ・雇入れ時の安全衛生教育ガイドブックをもとに作成
- ・青年部役員が雇用主目線で意識してほしいことを組み込んだ内容
- ・従業員などが作業前に簡単な安全衛生教育を受けることが可能に！

※本動画ではすべての教育事項を網羅できないため不足事項は雇用主が教育を行いましょ



↑動画はコチラから↑

自らの農場で働く方を守ることも**雇用主の責任**です
安全な地域農業を目指し、皆様も農作業安全を「自分事」として考え、行動していきましょう！

免税軽油利用組合員各位

免税軽油制度についてお知らせです!!



必ずご一読願います。



日頃当社給油所および免税軽油をご利用いただきありがとうございます。今年度の免税軽油使用報告及び次年度交付申請に向けて、下記のとおり今一度ご確認のほどよろしくお願いいたします。

《免税軽油制度》について『基本原則』

「人(組合員)」 「用途(農業)」 「機械(トラクター等)」 の3要件があり、これらすべてが法律の条件に当てはまった時に限り課税控除(免税)が認められます。

免税軽油は、免税軽油使用者証に記載されている「人」「用途」「機械」以外には使用することはできません!誤って使用した場合でも、法律違反として罰せられる可能性があります。

《免税軽油3要件の定義》

「人」:一般的には「営農者」であり、農業委員会(市町村)が発行する営農証明書等で各振興局が確認を行います。

「用途」:農業に関する作業にのみ使用する機械の動力源であれば該当します。免税軽油が使用できる農業は、「種植え前の耕起から収穫後の整地まで」と定められています。

「機械」:一般的に農業に使用するとされている機械、建設機械を使用する場合は、具体的にどのような作物に、どのように使用するのかを明示する必要があります。機械の所有者の確認は、ナンバー付きの場合は市長村が発行する標識証明書、標識交付がされていない場合は、メーカーの販売証明、貸与の場合は貸与契約書等が必要となります。

3要件に共通して

「免税軽油使用者が自分の農地において自分の機械で自分に帰属する農業収入を得るため農作業をする」ということが大前提となります。
農作業を他組合員等に手伝ってもらった場合等は、課税軽油にて作業を行う必要があります。免税軽油での作業を依頼する場合は、ご自身の免税軽油タンクから給油し、現物支給を行ってください。

《免税軽油使用時のQ&A(よくあるご質問)》

Q1 免税用途とならない作業はどのようなものがあるか?

A1 道路の走行(収穫した作物を運搬する等であったとしても、いかなる場合も道路の走行は課税対象です。)その為、農業に使用される機械であっても、ご自宅から畑までの移動等道路の走行を行うことから道路走行分見合いとして、免税軽油交付数量の10%の課税軽油の引取が必要です。

Q3 畑の除雪は免税軽油でよいのか?

A3 農作業ではないことから、認められません。基本的に免税軽油を使用できる期間は、「種植え前の耕起から収穫後の整地まで」となります。

Q2 ビニールハウス内の暖房は免税軽油でよいのか?

A2 機械の動力源ではないことから、認められません。

Q4 土中に貯蔵した(一度収穫して埋め戻した)生産物を冬季間に掘り起こす作業は免税軽油の使用が認められるか。

A4 収穫後の作業となることから、免税軽油の使用を認めることはできません。

その他にも

《ナンバー付トラックへの給油》



《自宅の除雪》



登録していない機械・車両等へ免税軽油を使用することはできません!!



以下に該当する場合は直ちに当社給油所にご連絡ください!!
連絡を怠った場合は数年間免税軽油を使用できなくなる可能性があります!!



免税軽油使用者の変更→免税軽油使用者証の交付を受けた者が変わった

経営譲渡



法人化した



機械の変更→あらかじめ登録した機械を入替えた(追加した等を含む)

機械を購入した



他人の機械を譲って貰った



いずれも手続きを怠ると、変更時から手続き完了までの使用分は
すべて課税対象として納付する必要があります!!

寒くなり、免税軽油使用期間の終了を迎えた組合員も多くいらっしゃると思います。期日を過ぎた免税軽油の使用は認められません。タンク内の免税軽油についても、次の春まで在庫として残しておく必要があります。

また、機械などの消費実績を報告する義務があります。別途各SSより通知する報告期日までに「作業日報」の提出をお願いいたします。

農業後継者・女性農業者の皆さま
正組合員になりませんか?

組合員の皆さまには平素より JA 各事業に格別のご支援、ご協力を賜り、厚くお礼申し上げます。

これからの地域農業を守り、発展させていくには農業後継者・女性農業者の意見が大変重要になってまいります。皆さまの声を JA の事業運営に反映させ、より良い JA づくりに向け正組合員となり、積極的に JA 事業へ参画くださいますようお願い申し上げます。

正組合員資格

1. 30アール以上の土地を耕作する農民で、その耕作する土地又は住所がこの組合の地区内にあるもの
2. 1年のうち90日以上農業に従事する農民で、その住所がこの組合の地区内にあるもの
3. 農業を営む法人(その常時使用する従業員の数が300人を超え、かつ、その資本の額又は出資の総額が3億円を超える法人を除く。)であって、その事務所又はその経営に係る土地がこの組合の地区内にあるもの

↑上記いずれかの要件を満たしていれば加入できます。

出資金基準

経営主以外の家族組合員については1人あたり5万円以上

※経営主については、1経営体あたり30万円以上

ご相談・お問い合わせに関しては、
最寄りの支店までお問い合わせ願います。



数独®ニコリ 二重枠に入った数字の合計は？

例

Q.



A.



全部埋めなくても
答えはでるよ！
まずは
「3×3のブロック」
で数字を順に
考えてみよう！

ルール

- (1) 空いているマスに、1から9までの数字のどれかを入れます。
- (2) タテ列(9列)、ヨコ列(9列)、太線で囲まれた3×3のブロック(それぞれ9マスあるブロックが9つ)のいずれにも1から9までの数字が1つずつ入ります。

数独／前回の答え 9



クロスワード／前回の答え ブンカサイ

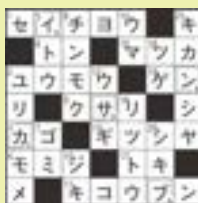

パズル？ 頭の体操

Q.

出題®ニコリ
二重マスの文字をA～Eの順に並べて
できる言葉は何でしょうか？



ヨコのカギ

- 1 正月に食べる、モチ入り汁物といえば
- 2 だら焼きに挟み込まれているもの
- 3 おせち料理の定番の一品。卵が材料の一つ
- 4 交差——、及第一——
- 5 右手が——、という人が多数派です
- 7 本を読み終えること
- 10 ガラガラとのを洗います
- 12 旅立つ人の——に駅のホームまで行った
- 13 ワラや木やレンガの家を建てる童話があります
- 14 漢字で書くと百足。足の多い生き物です
- 17 椅子のこと。ロッキング——
- 19 アルカリと混ぜると中和します
- 20 焚くとよいかがおりが広がります

タテのカギ

- 2 メレンゲを作るときに使う道具
- 6 鍋料理の締めにも使う麺
- 8 晴れかなあ、雨かなあ
- 9 牛、豚、鶏のものがよく流通しています
- 10 令和8年の干支です
- 11 歯ブラシにつけます
- 15 自分の兄弟姉妹の息子
- 16 ダルメシアンは——模様の犬です
- 18 書初め大会で——に選ばれた
- 20 受験生が空欄に書き込んでいくもの
- 21 単位はアンペアです

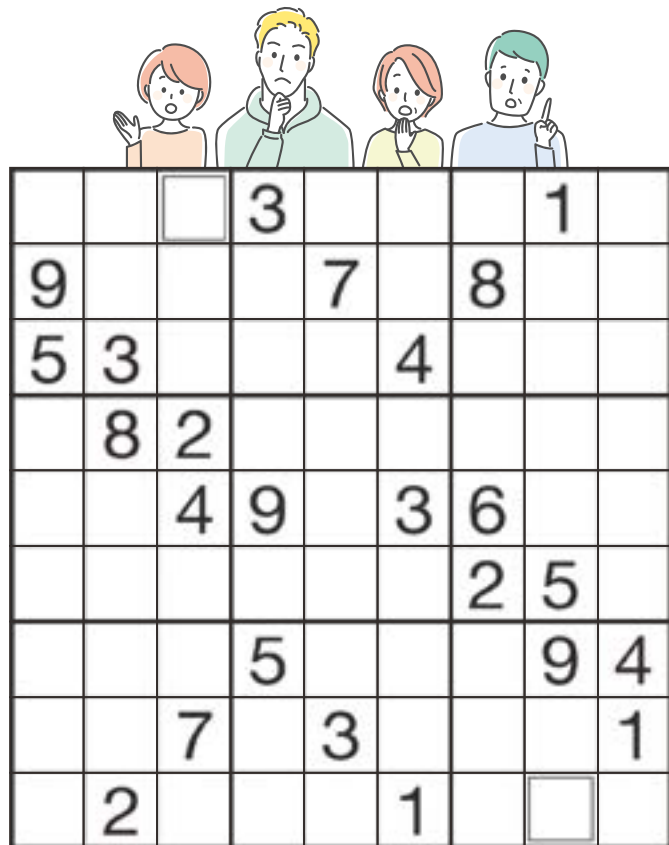

理事会開催報告

第11回理事会(定例)

日時／令和7年11月21日(金) 10時30分 場所／道南農業会館

報告事項

- (1) 委員会の開催報告について
- (2) ① 第2回広域共選施設再編建設委員会
② 第6回コンプライアンス委員会
- (3) 組合員の異動について
- (4) 令和7年度収支見込(JA新はこだて10月末現在)について
- (5) 令和7年度収支見込(株新はこだて協同10月末現在)について
- (6) 金融機関への貸付実行について
- (7) 令和7年度賦課金の徴収状況について
- (8) 令和7年度施設特定米穀の概算金の設定について
- (9) 令和7年度産米穀入庫状況について
- (10) 第3四半期の資金運用状況について
- (11) 不祥事撲滅運動における現金・棚卸資産管理の自主点検の結果報告について
- (12) マネロン・テロ資金供与対策に係る取組状況について

議案

- 第1号 農林水産省による農業協同組合法第94条第4項の規定に基づく検査における指摘事項に対する回答について
- 第2号 職員への冬期手当の支給について
- 第3号 理事者との利益相反取引について
- 第4号 公用印管理規程の一部変更について
- 第5号 理事者への貸付について
- 第6号 財務管理規程の一部変更について
- 第7号 令和7年度経営所得安定対策「畑作物の直接支払交付金(数量払)」の仮渡金について
- 第8号 理事に対する組合員勘定供給限度額の変更に係る包括事前承認について
- 第9号 組合員懇談会への提案事項について
- 第10号 第7次中期経営計画による令和8年度店舗統廃合について



お知らせ

せいさんしざい通信 合併号(12・1月号)



令和8年営農用【農 薬】予約取りまとめ受付中！

(取りまとめ期間：令和7年11月～令和8年1月29日迄)

予約取りまとめのメリットについてご案内いたします。

- ① 《JA新はこだて 重点推進品目》(85品目127規格)
農薬コスト低減対策として、**通常当用価格より約15%値引き**して供給いたします。
- ② 《JA新はこだて 取りまとめ品目》
通常当用価格より約6%値引きして供給いたします。



各対象の品目・規格等は「取りまとめ注文書」
又は「各生産資材店舗」へご確認ください。

更には……

《大口取引奨励金》(年間ご購入総額に対し12月に奨励金支払予定。対象期間12～11月)

50～125万円未満＝0.1%	125～200万円未満＝0.2%
200～250万円未満＝0.3%	250～300万円未満＝0.4%
300～350万円未満＝0.6%	350～400万円未満＝0.9%
400～450万円未満＝1.2%	450万円以上＝1.5%

(※JA新はこだて重点推進品目は対象外です。)



お問い合わせ・予約ご注文は
各生産資材店舗で承ります。
生産コスト低減・作業省力化
に向けサポート致します！



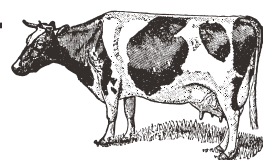

牛乳をもっと食卓に

おいしい ミルクレシピ

チーズがとろ〜り

洋風ミルクチーズ鍋

レシピ●料理家・管理栄養士 小山浩子さん
出典●Jミルク乳和食サイ

材料(2人分)

パナメイエビ…………… 4〜6尾
ウインナー…………… 4本
シメジ…………… 1/2パック
ホウレンソウ…………… 1/3束
ブロッコリー…………… 1/3株
ジャガイモ…………… 1個
モッツアレラチーズ…………… 30g
豚ばら薄切り肉…………… 100g
ピザ用チーズ…………… 50g
A
牛乳…………… 400ml
コンソメ(顆粒・かりゅう)… 小さじ2
粗びき黒こしょう…………… 適量

作り方

- パナメイエビは背ワタを取り除き、殻をむく。ウインナーは斜めに切り込みを入れる。シメジは石突きを取って手でほぐす。ホウレンソウは5cm幅に切る。ブロッコリーは茎を切り落とし、小房に分ける。ジャガイモは皮をむき、小さめの乱切りにする。モッツアレラチーズは3〜5mm幅の薄切りにする。
- 鍋にAを入れて軽く混ぜ、中央を空けるようにして、①のモッツアレラチーズ以外の具材と豚ばら薄切り肉を入れる。
- 中央にピザ用チーズ、モッツアレラチーズを入れ、粗びき黒こしょうを振ったらふたをし、弱めの中火でジャガイモに竹串がすっと通るまでじっくりと加熱する。



マルメロード第148章

はこたまアルバム



北斗市で雪がほんのりついて
綺麗な木になっていました。これ
からどんどん寒くなりますね…❄
雪が積もると夜でも明るくなるの
で冬の夜も悪くないような気がし
ますが、車の運転だけは嫌です。
みなさんも雪道は特に気をつけ
てくださいね🚗

Day:2025.11.17

編集後記

2025年も残りわずかとなりました🎊今年も「えすばわーる」をご
愛読いただき、ありがとうございました。来年も皆さまに楽しい話題
をたくさんお届けできるよう、広報活動にいっそう力を入れてまいり
ます🐾2026年も「えすばわーる」をどうぞよろしくお願いいたします。
皆さまにとって素敵な一年になりますように🌟 (茉)

今月号の表紙について

えすばわーる 新島郡
JA新はこだてとみなさんを結ぶコミュニケーション誌

2025年 12月号 No.280 | 2026年 1月号 No.281 合併号

12月号の表紙は、新島郡の風景と、JA新はこだての活動を紹介しています。

1月号の表紙は、新島郡の風景と、JA新はこだての活動を紹介しています。

CONTENTS

12月号の目次:
12 13 14 15 16 17 18 19 20 21 22 23 24 25 26 27 28 29 30 31 32 33 34 35 36 37 38 39 40 41 42 43 44 45 46 47 48 49 50 51 52 53 54 55 56 57 58 59 60 61 62 63 64 65 66 67 68 69 70 71 72 73 74 75 76 77 78 79 80 81 82 83 84 85 86 87 88 89 90 91 92 93 94 95 96 97 98 99 100 101 102 103 104 105 106 107 108 109 110 111 112 113 114 115 116 117 118 119 120 121 122 123 124 125 126 127 128 129 130 131 132 133 134 135 136 137 138 139 140 141 142 143 144 145 146 147 148 149 150 151 152 153 154 155 156 157 158 159 160 161 162 163 164 165 166 167 168 169 170 171 172 173 174 175 176 177 178 179 180 181 182 183 184 185 186 187 188 189 190 191 192 193 194 195 196 197 198 199 200 201 202 203 204 205 206 207 208 209 210 211 212 213 214 215 216 217 218 219 220 221 222 223 224 225 226 227 228 229 230 231 232 233 234 235 236 237 238 239 240 241 242 243 244 245 246 247 248 249 250 251 252 253 254 255 256 257 258 259 260 261 262 263 264 265 266 267 268 269 270 271 272 273 274 275 276 277 278 279 280 281 282 283 284 285 286 287 288 289 290 291 292 293 294 295 296 297 298 299 300 301 302 303 304 305 306 307 308 309 310 311 312 313 314 315 316 317 318 319 320 321 322 323 324 325 326 327 328 329 330 331 332 333 334 335 336 337 338 339 340 341 342 343 344 345 346 347 348 349 350 351 352 353 354 355 356 357 358 359 360 361 362 363 364 365 366 367 368 369 370 371 372 373 374 375 376 377 378 379 380 381 382 383 384 385 386 387 388 389 390 391 392 393 394 395 396 397 398 399 400 401 402 403 404 405 406 407 408 409 410 411 412 413 414 415 416 417 418 419 420 421 422 423 424 425 426 427 428 429 430 431 432 433 434 435 436 437 438 439 440 441 442 443 444 445 446 447 448 449 450 451 452 453 454 455 456 457 458 459 460 461 462 463 464 465 466 467 468 469 470 471 472 473 474 475 476 477 478 479 480 481 482 483 484 485 486 487 488 489 490 491 492 493 494 495 496 497 498 499 500 501 502 503 504 505 506 507 508 509 510 511 512 513 514 515 516 517 518 519 520 521 522 523 524 525 526 527 528 529 530 531 532 533 534 535 536 537 538 539 540 541 542 543 544 545 546 547 548 549 550 551 552 553 554 555 556 557 558 559 560 561 562 563 564 565 566 567 568 569 570 571 572 573 574 575 576 577 578 579 580 581 582 583 584 585 586 587 588 589 590 591 592 593 594 595 596 597 598 599 600 601 602 603 604 605 606 607 608 609 610 611 612 613 614 615 616 617 618 619 620 621 622 623 624 625 626 627 628 629 630 631 632 633 634 635 636 637 638 639 640 641 642 643 644 645 646 647 648 649 650 651 652 653 654 655 656 657 658 659 660 661 662 663 664 665 666 667 668 669 670 671 672 673 674 675 676 677 678 679 680 681 682 683 684 685 686 687 688 689 690 691 692 693 694 695 696 697 698 699 700 701 702 703 704 705 706 707 708 709 710 711 712 713 714 715 716 717 718 719 720 721 722 723 724 725 726 727 728 729 730 731 732 733 734 735 736 737 738 739 740 741 742 743 744 745 746 747 748 749 750 751 752 753 754 755 756 757 758 759 760 761 762 763 764 765 766 767 768 769 770 771 772 773 774 775 776 777 778 779 780 781 782 783 784 785 786 787 788 789 790 791 792 793 794 795 796 797 798 799 800 801 802 803 804 805 806 807 808 809 810 811 812 813 814 815 816 817 818 819 820 821 822 823 824 825 826 827 828 829 830 831 832 833 834 835 836 837 838 839 840 841 842 843 844 845 846 847 848 849 850 851 852 853 854 855 856 857 858 859 860 861 862 863 864 865 866 867 868 869 870 871 872 873 874 875 876 877 878 879 880 881 882 883 884 885 886 887 888 889 890 891 892 893 894 895 896 897 898 899 900 901 902 903 904 905 906 907 908 909 910 911 912 913 914 915 916 917 918 919 920 921 922 923 924 925 926 927 928 929 930 931 932 933 934 935 936 937 938 939 940 941 942 943 944 945 946 947 948 949 950 951 952 953 954 955 956 957 958 959 960 961 962 963 964 965 966 967 968 969 970 971 972 973 974 975 976 977 978 979 980 981 982 983 984 985 986 987 988 989 990 991 992 993 994 995 996 997 998 999 1000

今年の2月号から11月号までの表紙大集合Ver.

緊急時の ご連絡先

※業務時間内
(平日9時〜17時)には
ご契約の支店に
ご連絡ください。



お車の事故・トラブル

☎0120-258-931
(JA共済事故受付センター)



キャッシュカードや通帳の紛失・盗難

☎0120-944-904
(JAバンクキャッシュカード紛失共同受付センター)

お車のレッカー・ロードサービス

☎0120-063-931
(JA共済サポートセンター)

JAクレジットカードの紛失・盗難

☎0120-159-674
(三菱UFJニコス株式会社盗難紛失受付センター)

※JAカード一体型の盗難・紛失においては、両方にご連絡ください。